



PICCOLI AMBASCIATORI DI PACE

Pontassieve e il popolo Saharawi - i progetti e le adozioni

L'Amministrazione comunale, l'Associazione Saharawinsieme onlus e molte realtà associative del territorio, anche quest'anno, hanno organizzato un periodo di soggiorno per un gruppo di bambini del popolo **Saharawi** che vivono nel campo profughi del Sahara algerino dove, dal 1975, 250.000 persone sono costrette in esilio in uno dei luoghi più insospitati del mondo, dipendenti per ogni necessità dalla **Solidarietà Internazionale**. I piccoli Saharawi sono stati ospitati grazie al fondamentale apporto di molte associazioni e hanno avuto l'opportunità di lasciare il deserto algerino nel periodo di maggiori difficoltà climatiche. Ai piccoli è stata garantita una dieta alimentare adeguata alla loro età, che ha supplito, almeno per un periodo, alle carenze dovute alla vita nei campi profughi. Durante la visita a Pontassieve hanno potuto giocare e incontrare i coetanei, andare in piscina, fare passeggiate,

partecipare alle feste nei paesi, frequentare laboratori di pittura e teatrali e corsi di danza. L'attenzione della nostra comunità per le questioni internazionali ha radici profonde, testimoniate dal patto di amicizia con la **tendopoli di Tifariti**, nel Sahara Occidentale, che prosegue da oltre venti anni. In particolare negli ultimi anni è stato sviluppato il progetto **Luce e acqua** concretizzato nella consegna alla popolazione di **Tifariti di 100 cisterne** per l'acqua e **50 pannelli solari** e nella ristrutturazione del **centro accoglienza per bambini disabili**. Per sancire questa esperienza inoltre il Comune di Pontassieve pubblicherà il libro documentario **"Una amicizia che prosegue... Pontassieve - Tifariti"** a cura di Cecilia Cassigoli che racconta l'impegno di una comunità per questa causa. Sempre attivo poi è il progetto di **ADOZIONI A DISTANZA "Un sorriso per la Pace"**.

Un sorriso per la Pace ADOZIONI A DISTANZA di BAMBINI SAHARAWI

Per stabilire un legame diretto con il bambino e la sua famiglia è possibile effettuare un'adozione a distanza aderendo al progetto **Un sorriso per la Pace**. Basta sottoscrivere una **domanda di adesione**, con la quale ci si impegna moralmente, per la durata minima di un anno, a versare una quota annuale di 180,00 € per adozione. In occasione delle missioni dei volontari saranno raccolte notizie e scattate foto che verranno consegnate all'affidatario e, viceversa, potranno essere inviate ai bambini e alle loro famiglie, corrispondenza, foto ed altro. Sarà possibile anche visitare i bambini e le famiglie attraverso l'Associazione che si attiverà per le necessarie autorizzazioni. E' possibile effettuare i versamenti mediante bollettino di c/c postale: **c/c postale n. 87346359** o mediante bonifico bancario c/o **BANCA ETICA** succursale di Firenze Via dell'Agnolo, 73/R.
Maggiori info su: www.saharawinsieme.it

Dalla fine di settembre segue le trasmissioni dell'Amministrazione comunale:

- "Luogo in Comune" su **SESTA RETE TV** ogni giovedì alle ore 21.30 ed in replica sabato 19.45, domenica 14.30 e martedì alle 22.30
- "Pontassieve Zoom" su **TELE IRIDE** ogni mercoledì alle ore 18.30 ed in replica lo stesso giorno alle 20.00 e la domenica alle 19.00

COMUNEDIPONTASSIEVE - PERIODICO D'INFORMAZIONE

Iscrizione Tribunale n. 5605 del 13.10.2007
Editore: Comune di Pontassieve
Direttore Responsabile: Riccardo Ciolli
Redazione e grafica: Riccardo Ciolli - Claudia Barbugli
Stampa: Tipografia Comunale
Distribuzione: Globo
Tiratura: 8500 copie
Comune di Pontassieve - Via Tanzini, 30 - Tel. 055/8360.1
info@comune.pontassieve.fi.it
www.comune.pontassieve.fi.it



Dettaglio del progetto per l'area industriale di via Lisbona

DUE PROGETTI PER LO SVILUPPO DI PONTASSIEVE

Accordo con Ferrovie dello Stato per l'Area Ferroviaria e 820mila euro dalla Regione per la zona industriale



EDITORIALE

Due importanti novità per il futuro di Pontassieve. Abbiamo firmato l'accordo con le Ferrovie dello Stato che ci permetterà finalmente di pubblicare il bando di gara per la vendita dell'**area ferroviaria di Pontassieve**, un'area dismessa da tempo dove cresceranno nuovi spazi e servizi per la città. Dopo anni di confronto e anche di attesa questa novità apre, dunque, le porte al futuro di Pontassieve. L'area è un luogo strategico, posizionata su una linea ferroviaria importante, dove collocare funzioni di interesse generale, nuovi spazi commerciali e produttivi, nuove residenze, nuovi servizi - a partire dalla **Casa della Salute** - e un grande parcheggio scambiatore che rafforzerà la centralità della stazione ferroviaria di Pontassieve. L'intera area, con una superficie di **90.000 mq**, rilancerà la funzione di Pontassieve nell'area metropolitana di Firenze.

Altro passo importante per la futura Pontassieve

sarà la riqualificazione della zona industriale di **Via Lisbona**. Lo scorso anno abbiamo realizzato un progetto e partecipab al bando regionale per ottenere finanziamenti per la **riqualificazione e delle aree destinate ad insediamenti produttivi** e, grazie alla proposta presentata, siamo riusciti ad ottenere un contributo - a fondo perduto - di **820.000 euro** che copriranno l'80% dell'importo del progetto. Il progetto prevede la ristrutturazione dell'intera sede stradale di **Via Lisbona** e la sua trasformazione in una sorta di **greenway**, con l'introduzione di piante - al momento assenti - per innalzare la qualità del paesaggio urbano, insieme al miglioramento dell'attuale giardino pubblico. La **greenway** vedrà una sorta di **"parete verde"** che corre lungo tutto il tratto della via così da separare - senza dividere o chiudere la visibilità - in maniera chiara la strada dai percorsi pedonali. La nuova **pavimentazione dei percorsi pedonali è stata**

pensata in materiale drenante, accessibile ai diversamente abili e arricchita con **6 attraversamenti pedonali rialzati**. Il progetto vede anche la sostituzione dell'attuale **impianto di illuminazione** con un altro di **tipo eco-efficiente**, dotato di apparecchi per contenere l'inquinamento luminoso e i consumi energetici avvalendosi della **tecnologia Led** e di dispositivi per il telecontrollo e la telegestione. In prossimità della rotatoria anche un pannello elettronico con informazioni sul traffico. Entrambi i progetti sono di **ampio respiro** e, in un periodo di ristrettezze finanziarie, riuscire a fare investimenti di questo tipo è un **segnale importante** per rispondere alla crisi e dare slancio e possibilità di crescita e sviluppo al territorio.

Marco Mairaghi
Sindaco di Pontassieve

CENSIMENTO DELLA POPOLAZIONE 2011

Nuove modalità di raccolta delle informazioni: istituiti centri di raccolta nel territorio

Il prossimo Censimento della popolazione e delle abitazioni avrà come data di riferimento il **9 ottobre 2011**. Il Censimento della Popolazione e delle abitazioni è una delle principali rilevazioni dell'Istat e consente di raccogliere informazioni sulla popolazione residente e su quella occasionalmente presente nel Paese. Consente anche di definire la popolazione legale dei comuni e di aggiornare le Anagrafi Comunali della popolazione residente. Per il censimento del 2011 i questionari saranno recapitati tramite poste italiane direttamente a casa (dal 12/9 al 22/10), e potranno essere compilati dalle famiglie on-line dal sito ISTAT, o rispediti per posta all'ufficio comunale di Censimento, o in alternativa riconsegnati a mano presso i centri di raccolta istituiti sul territorio. Nei centri di raccolta - vedi tabella a fianco - sarà anche possibile usufruire della compilazione guidata che verrà fatta da un rilevatore incaricato.



possono telefonare all'ufficio di Censimento Comunale per avere un appuntamento con il nostro esperto il quale si recherà presso la loro abitazione.

Nel caso di non ricevimento tramite posta del questionario le famiglie possono rivolgersi all'Ufficio di Censimento Comunale 055/8360257 - 8360288 - 8360234 o mandare una e-mail all'indirizzo: demografici@comune.pontassieve.fi.it e i rilevatori consegneranno a casa il questionario. Per alcune

tipologie di famiglie - a norma del Regolamento ISTAT - i questionari verranno consegnati a casa dai nostri rilevatori e non perverranno per plico postale. Questi sono i casi di:

- famiglie con più di sei componenti;
- convivenze;
- coloro che dal 1 gennaio 2011 hanno preso la nuova residenza nel Comune di Pontassieve
- coloro che hanno variato l'indirizzo all'interno del Comune.

Frazione	CENTRO DI RACCOLTA	Indirizzo	Giorni	Orari
ACONE	Circolo Arci Lupa	Via del Fuggolo	Tutti i Giovedì	17.00 - 19.00
CORNICI F.	Circolo Pavesio Arci	Via F.lli Cervi	Tutti i Sabati	18.00 - 19.00
DOCCA	Circolo A. R. C. Casa del Popolo	Via di Lucca 48	Tutti i Venerdì	21.00 - 23.00
DOCCA	Associazione Proce sulla Collina	Via Cecola 35	Tutti i Martedì	21.00 - 23.00
MOLINO ULL PUANO	Circolo A. R. C. La Torretta	Via di Pomaggio 4	Tutti i Lunedì e Giovedì	18.00 - 22.00
MOLINO DEL PUANO	Circolo M. C. L.	Via F.lli Cervi 176	Tutti i Martedì e Sabato	18.00 - 19.30
MONTELUONILLO	S.M.S. Croce Assunta	Via Frasse 34	Tutti i Lunedì e Giovedì	18.00 - 22.00
MONTELUONILLO	Circolo A. R. C. Casa del Popolo	Via Colognone	Tutti i Sabato e Domenica	9.00 - 12.00
MONTELUONILLO	Circolo Provenza Arci	Via Montaloro 209	Tutti i Giovedì	18.00 - 19.00
SANTA BRIGIDA	Circolo A. R. C. Casa del Popolo	Via Piana 85	Tutti i Lunedì e Giovedì	18.00 - 19.00
SANTA BRIGIDA	Circolo M. C. L.	Via Piana 43	Tutti i Sabato e Domenica	9.00 - 12.00
SILCI	Circolo A. R. C. "Il Poggio"	Via Madonna 89	Tutti i Venerdì	18.00 - 19.00
SILCI	S.M.S. Croce Assunta	Via L.lli Cervi 5	Tutti i Lunedì e Giovedì	18.00 - 22.00
PONTASSIEVE	Palazzo Comunale	Via Torni 50	Lunedì Mercoledì Venerdì	14.30 - 16.00
PONTASSIEVE	Palazzo Comunale	Via Torni 50	Martedì Giovedì	8.30 - 19.00
PONTASSIEVE	Palazzo Comunale	Via Torni 50	Sabato	10.00 - 19.00
PONTASSIEVE	Palazzo Comunale	Via Torni 50	Domenica	8.30 - 12.30

I Centri Comunali di Raccolta verranno istituiti nelle varie frazioni dal **24.10.2011** sino al **31.01.2012** nei luoghi, giorni ed orari indicati nella tabella a destra. Presso la sede comunale di Pontassieve saranno inoltre allestite postazioni dotate di collegamento internet dove poter compilare i questionari on-line avvalendosi dell'aiuto di personale esperto. Le persone anziane che non possono recarsi al Centro Comunale di Raccolta più vicino

PIETRO ANNIGONI A PONTASSIEVE

Una mostra per celebrare un grande maestro del Novecento

Sabato 24 settembre alle ore 17,30 si inaugura nella Sala delle Eroine la mostra **Pietro Annigoni è a Pontassieve** a cura di Gilberto Grilli. La mostra rende omaggio all'arte di Annigoni, grande personalità del novecento, artista di fama internazionale le cui opere sono esposte nei più grandi musei del mondo. **"Pietro Annigoni è a Pontassieve"** arricchisce il calendario di eventi dedicati al centenario della nascita di questo famoso artista, nato a Milano nel 1910 e fiorentino d'adozione. La Sala delle Colonne sarà ancora una volta la cornice di una esposizione di alto valore culturale, risultato dell'impegno che l'Amministrazione Comunale porta avanti per la promozione della cultura e per la conoscenza dell'arte che "vive" nel nostro territorio e non solo. Grazie alla collaborazione, ormai consolidata, con

la Soprintendenza per il Polo Museale Fiorentino, con l'Accademia delle Belle Arti di Firenze e con le Associazioni di artisti che fanno riferimento al nostro Comune, Pontassieve riesce ancora una volta a proporre una esposizione di grande interesse. Annigoni è stato un artista a suo modo **controcorrente** che, negli anni in cui in Italia e nel mondo imperava l'arte informale, ha scelto di rappresentare la realtà dedicandosi all'arte figurativa e in particolare ai volti facendosi apprezzare per quel suo personale stile che indusse personaggi importanti, come la regina inglese Elisabetta II o John Kennedy, a farsi ritrarre da lui. A Pontassieve, l'esposizione curata dal biografo ufficiale **Gilberto Grilli** presenta una serie di studi, disegni, sanguigne, olii: uno spaccato della produzione artistica del Maestro che va dagli anni '20 agli anni '80.

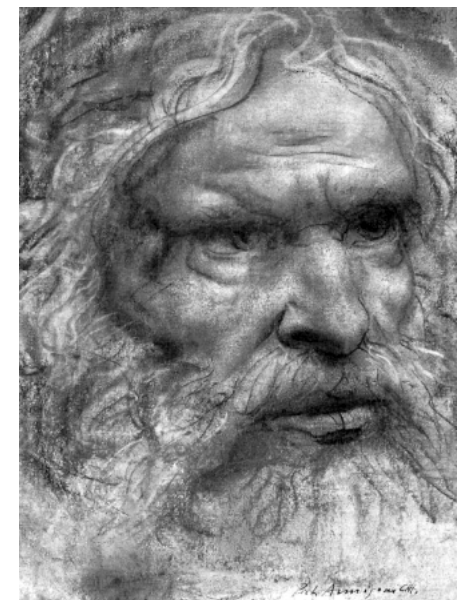

Abramo, anni '80



Da corredo alla mostra - oltre al materiale di merchandising - anche un catalogo con le presentazioni del figlio **Benedetto Annigoni**, di **Cristina Acidini** Soprintendente per il Polo museale fiorentino, di **Valentino Bellucci**, storico dell'arte, del Sindaco **Marco Mairaghi** e dell'Assessore alla cultura **Alessandro Sarfi**.

Pietro Annigoni a Pontassieve
24 settembre - 27 novembre 2011
 Sala delle Colonne, via Tanzini 32, Pontassieve
INGRESSO GRATUITO - Orario d'apertura:
 Martedì, giovedì, sabato e domenica 16.00-19.00
 Mercoledì e venerdì 9.30-12.30 Lunedì chiuso
 Per informazioni 055/8360343 - 344

PROGETTO "Anziani fragili"

Un questionario per conoscere i bisogni degli ultra 75enni e intervenire nel modo più adatto.



A ottobre la Società della Salute Zona Fiorentina Sud-Est, con l'Agenzia Regionale di Sanità e con il supporto del Ministero della Salute, realizzerà una **indagine conoscitiva** sulle condizioni sociali e lo stato di salute di tutti gli **anziani tra i 75 e gli 85 anni** residenti a Pontassieve. Alle famiglie sarà recapitato un **questionario** da riempire e rispedire utilizzando la busta già indirizzata ed affrancata. L'indagine è finalizzata a rilevare i bisogni di questa parte di popolazione e ad individuare le azioni necessarie a favorire il **mantenimento di un buon livello di autosufficienza**. Le risposte verranno analizzate e ogni caso sarà valutato e, se necessario, alle persone sarà proposto un intervento di **screening** da parte degli infermieri territoriali. I risultati verranno trasmessi al medico di famiglia dell'interessato e all'assistente sociale che, in relazione ai bisogni emersi, attiveranno opportuni interventi di **prevenzione**, fra cui programmi di attività fisica adattata, consigli nutrizionali, attività di assistenza domiciliare. **INFO** sd.s.sudest@asf.toscana.it

Family Card PIÙ POSSIBILITÀ DI SCONTI

In distribuzione il nuovo opuscolo - ristampato questa estate - con la lista degli esercenti aggiornata al mese di agosto. Dopo la partenza del progetto (alla fine di aprile) la **Family Card** continua a ricevere le adesioni di esercenti e associazioni che propongono le loro "speciali" offerte per le famiglie numerose di Pontassieve. Il numero di aderenti è adesso di **circa 70**. La Family Card si sta rivelando una prova concreta di vera collaborazione tra Amministrazione Comunale, cittadini e realtà economiche del territorio.

Alla Family card è dedicata una speciale pagina sul sito del Comune www.comune.pontassieve.fi.it dove periodicamente viene aggiornata la lista degli aderenti con le diverse tipologie di agevolazione.

L'iniziativa termina - salvo decisioni future che ne vorranno prolungare la validità - nel marzo 2014. Si ricorda, infine, che sulla stessa pagina è presente tutta la modulistica necessaria, insieme al regolamento.



CASE FANTASMA E NUOVE NORME CATASTALI

Importanti novità per gli immobili rurali: entro il 30 settembre è possibile presentare variazione di accasamento

Il Comune di Pontassieve insieme all'Agenzia del Territorio sta eseguendo una serie di verifiche sulle cosiddette **"case fantasma"**, ovvero quei fabbricati presenti sul territorio, ma non nelle mappe catastali, emersi a seguito di indagini (soprattutto rilievi fotografici aerei). Tutti i proprietari sono così invitati a denunciare tali immobili all'ufficio provinciale dell'agenzia del Territorio, incaricando un tecnico professionista, iscritto all'albo degli ingegneri, architetti, geometri, periti edili e agrari, dottori agronomi e agrotecnici, che aggiornerà la mappa catastale e assegnerà una rendita proposta a ciascuna delle unità immobiliari (o agli ampliamenti) dichiarati. Successivamente i proprietari, in possesso della rendita catastale, dovranno provvedere a sanare la posizione fiscale ai fini delle imposte dirette e dell'Ici, per il periodo pregresso, cioè a partire dalla data di effettivo utilizzo del fabbricato, risalendo fino al quinto anno precedente. Qualora gli obbligati non provvedessero alla denuncia, l'accertamento dei fabbricati verrà eseguito per «surrogazione», dell'agenzia del

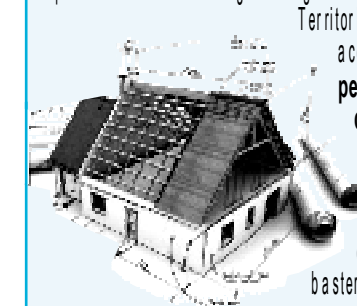

Territorio, con spese a carico dei proprietari, oltre alla sanzione per la mancata denuncia. Sempre in materia di accatastamento si invitano i cittadini che possiedono abitazioni e edifici, già iscritti al catasto terreni, che hanno perso i requisiti di ruralità a regolarizzare la posizione riclassificando gli immobili nelle corrette categorie catastali.

Come **ultima e importante novità** si ricorda che gli immobili rurali, secondo i requisiti previsti dalla legge, sono **esenti dall'Ici solo se accatastati nelle categorie A6 e D10**. Per evitare di pagare l'Ici si invitano così - **entro il 30 settembre** - tutti i proprietari che ancora non l'avessero fatto a classificare gli immobili rurali nelle categorie A6 (categorie per gli immobili abitativi) e D10 (immobili funzionali a condurre un'attività rurale). Ai proprietari basterà presentare all'Agenzia del territorio la richiesta di variazione allegando un'autocertificazione che attesti la destinazione rurale del fabbricato da almeno 5 anni. **Entro il 20 novembre**, l'Agenzia del territorio verifica l'esistenza dei requisiti di ruralità e in seguito convaliderà la certificazione riconoscendo la categoria catastale richiesta.